



อบรมสมาชิก ฝ่ายสินเชื่

นำเสนอ
โดย



นายมานะ ชัยชนะ

อบรมส





คณะกรรมการเงินกู้



นายชโลธร สัจจกร
กรรมการ



นายมานะ ชัยชนะ
กรรมการ



นายสุชาติ สุขสม
ประธานกรรมการ



นายวีระศักดิ์ ศรีบุรุษ
กรรมการ



นายเดโช เพิ่มพารักษ์
กรรมการ



ประเภทการกู้



ประเภทการ ให้บริการเงินกู้

ประเภทการให้บริการเงินกู้ มี **3 ประเภท**

- เงินกู้เพื่อเหตุฉุกเฉิน
- เงินกู้สามัญ
- เงินกู้พิเศษ



ประเภทการกู้

ประเภทการให้บริการเงินกู้



ประกอบด้วย

เงินกู้เพื่อเหตุฉุกเฉิน

(1) เงินกู้หรือสินเชื่อเพื่อเหตุฉุกเฉิน

เงินกู้สามัญ

(2.1) เงินกู้สามัญไม่เกินทุนเรือนหุ้นและหรือบัญชีเงินฝากผ่านช่องทางอิเล็กทรอนิกส์

(2.2) เงินกู้สามัญ

(2.3) เงินกู้สวัสดิการ

(2.4) เงินกู้เพื่อปรับโครงสร้างหนี้

(2.5) เงินกู้อื่น ๆ ตามที่คณะกรรมการกำหนด

เงินกู้พิเศษ

(3.1) เงินกู้พิเศษ

(3.2) เงินกู้เพื่อปรับโครงสร้างหนี้ (ป2)



เงินกู้เพื่อเหตุฉุกเฉิน (ฉฉ.)



เงินกู้ฉุกเฉิน

- วงเงินให้กู้ 5 เท่าของเงินได้รายเดือน แต่ไม่เกิน 100,000 บาท
- ต้องส่งชำระหนี้ติดต่อกันมาแล้วไม่น้อยกว่า 1 เดือน
- ส่งชำระเงินต้นพร้อมดอกเบี้ย ภายในระยะเวลา 12 งวด
- ไม่ต้องผ่านการพัฒนาตามหลักสูตรที่สหกรณ์กำหนด
- ใช้บุคคลค้ำ 1 คน และไม่เป็นผู้ค้ำประกันเงินกู้ประเภทอื่นของ ผู้กู้รายนั้น ๆ



เงินกู้สามัญไม่เกินทุนเรือนหุ้นและหรือ บัญชีเงินฝาก (ทบ. / สม.)



กู้สามัญ

- ❖ วงเงินให้กู้ไม่เกินร้อยละ 95 ของมูลค่าหุ้นหรือบัญชีเงินฝากที่มีอยู่ในสหกรณ์แต่ไม่เกิน 500,000 บาท สำหรับผ่าน ATM (ทบ.)
- ❖ สมาชิกผู้มีสิทธิ์ขอกู้ต้องส่งหุ้นติดต่อกันมาแล้วไม่น้อยกว่า 6 เดือน
- ❖ ส่งชำระเงินต้นพร้อมดอกเบี้ยไม่น้อยกว่า 1% ของวงเงินกู้ที่อนุมัติ
- ❖ ผู้ได้รับเงินกู้ (ทบ.) มียอดเงินร้อยละ 95 ของทุนเรือนหุ้นและหรือบัญชีเงินฝาก เกินกว่า 500,000 บาท หากมีความประสงค์ขอกู้ทุนเรือนหุ้นและหรือบัญชีเงินฝาก ค่าประกัน (สม.) ให้เต็มวงเงินร้อยละ 95 ก็ให้ทำได้โดยไม่ผ่าน ATM แต่ต้องไม่มีหนี้ประเภทสามัญบุคคลค้าหรือ เงินกู้พิเศษ ส่งชำระภายใน 240 งวด

เงินกู้สามัญบุคคลค่าประกัน (สบ.)

(สมาชิกที่เป็นข้าราชการและลูกจ้างประจำสังกัดหน่วยงานราชการ)



กู้สามัญ

วงเงินกู้คิดจากเงินได้รายเดือนคงเหลือหลังจากหักภาระผูกพันตามกฎหมายและภาระผูกพันอื่นๆ ที่มีอยู่ของสหกรณ์แล้วเงินเหลือไม่น้อยกว่า 30%

***** สมาชิกอายุตั้งแต่ 55 ปีขึ้นไป คิดวงเงินกู้จากฐานเงินเดือนร้อยละ 70 และหักสัญญาเงินกู้ของสหกรณ์ ภาระผูกพันตามกฎหมายและภาระผูกพันอื่น แล้วมีเงินเหลือไม่น้อยกว่าร้อยละ 30 และให้ใช้หลักฐานการบรรจุเข้ารับราชการประกอบการพิจารณา ยกเว้นข้าราชการบำนาญให้คิดจากฐานเงินเดือนปัจจุบัน*****

สมาชิกต้องการกู้สามัญครั้งต่อไป ต้องส่งชำระมาแล้ว **ไม่น้อยกว่า 6 เดือน**

สมาชิกต้องมีทุนเรือนหุ้นขั้นต่ำ **ไม่น้อยกว่า 1%** ของเงินกู้รวมทุกประเภท



เงินกู้สามัญบุคคลค่าประกัน (สบ.)

(สมาชิกที่เป็นข้าราชการและลูกจ้างประจำสังกัดหน่วยงานราชการ)



กู้สามัญ

สมาชิก 6 – 11 เดือน	กู้ได้ไม่เกิน	1,000,000.-บาท	ส่งชำระ ภายใน 180 งวด
สมาชิก 12 – 17 เดือน	กู้ได้ไม่เกิน	1,500,000.- บาท	ส่งชำระ ภายใน 240 งวด
สมาชิก 18 – 23 เดือน	กู้ได้ไม่เกิน	1,800,000.- บาท	
สมาชิก 24 – 29 เดือน	กู้ได้ไม่เกิน	2,000,000.- บาท	
สมาชิก 30 – 35 เดือน	กู้ได้ไม่เกิน	2,500,000.- บาท	ส่งชำระ ภายใน 300 งวด
สมาชิก 36 – 47 เดือน	กู้ได้ไม่เกิน	3,000,000.- บาท	
อายุสมาชิกตั้งแต่ 48 เดือนขึ้นไป	กู้ได้ไม่เกิน	3,500,000.- บาท	





เงินกู้สามัญบุคคลค่าประกัน (สก.)

สำหรับสมาชิกสังกัดสถานศึกษาเอกชน, พนักงานองค์การบริหารส่วนตำบล,
พนักงานองค์การบริหารส่วนท้องถิ่นที่ไม่มีสถานภาพเป็นข้าราชการ,
พนักงานราชการและพนักงานสัญญาว่าจ้างมหาวิทยาลัย



กู้สามัญ

อายุสมาชิก 12 – 23 เดือน	กู้ได้ไม่เกิน	100,000 บาท	ชำระภายใน 60 งวด
อายุสมาชิก 24 – 35 เดือน	กู้ได้ไม่เกิน	200,000 บาท	ชำระภายใน 100 งวด
อายุสมาชิก 36 – 47 เดือน	กู้ได้ไม่เกิน	300,000 บาท	ชำระภายใน 140 งวด
อายุสมาชิก 48 – 59 เดือน	กู้ได้ไม่เกิน	400,000 บาท	ชำระภายใน 180 งวด
อายุสมาชิก 60 – 71 เดือน	กู้ได้ไม่เกิน	600,000 บาท	ชำระภายใน 200 งวด
อายุสมาชิก 72 – 83 เดือน	กู้ได้ไม่เกิน	800,000 บาท	ชำระภายใน 240 งวด
อายุสมาชิก 84 เดือนขึ้นไป	กู้ได้ไม่เกิน	1,000,000 บาท	

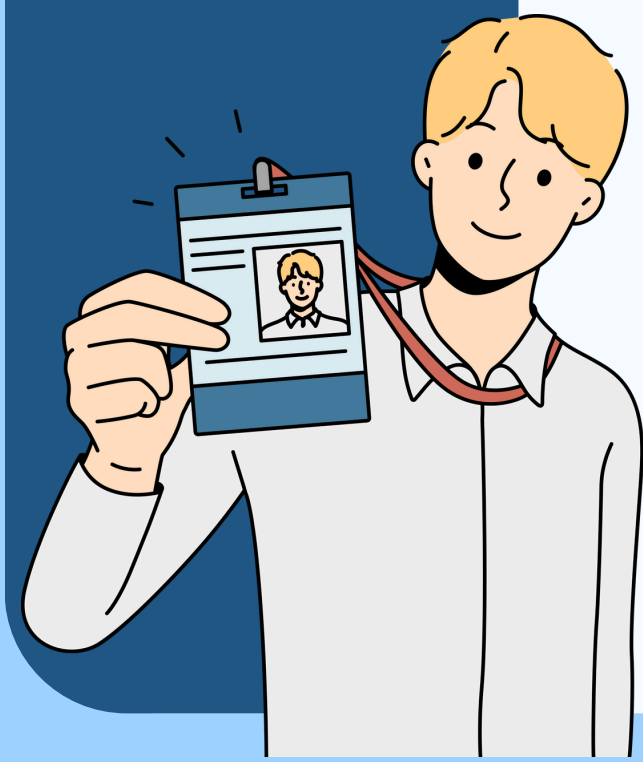



เงินกู้สวัสดิการ (พศ.)

เพื่อการศึกษา (ศ.1-4)



สมาชิกมีสิทธิกู้สวัสดิการเพื่อการศึกษาของตนเอง คู่สมรส บุตร และผู้รับการศึกษาที่สมาชิกอุปการะ ตามที่คณะกรรมการเห็นสมควรว่าจะเกิดประโยชน์เพื่อส่งเสริมฐานะความมั่นคงของสมาชิก

▶ ต้องเป็นสมาชิกไม่น้อยกว่า 6 เดือน

พิจารณาจ่ายเงินกู้ออกเป็นงวดๆ ตามวงเงินที่ได้รับโดยกำหนดจ่ายตามเงื่อนไข ดังนี้

ระดับต่ำกว่าปริญญาตรี วงเงินกู้ไม่เกิน 100,000 บาท ส่งชำระภายใน 60 งวด

ระดับปริญญาตรีหรือเทียบเท่า วงเงินกู้ไม่เกิน 200,000 บาท ส่งชำระภายใน 80 งวด

โดย งวดที่ 1 จ่าย 50% ของเงินกู้ที่ได้รับ เมื่อทางสถาบันการศึกษาตอบรับเข้ารับการการศึกษา

งวดที่ 2 จ่าย 50% เมื่อเข้ารับการศึกษาระดับชั้นปีที่ 2

ระดับปริญญาโทหรือเทียบเท่า วงเงินกู้ไม่เกิน 300,000 บาท ส่งชำระภายใน 100 งวด

โดย งวดที่ 1 จ่าย 50% ของเงินกู้ที่ได้รับ เมื่อทางสถาบันการศึกษาตอบรับเข้ารับการการศึกษา

งวดที่ 2 จ่าย 50% เมื่อเข้ารับการศึกษาระดับชั้นปีที่ 2



กู้สามัญ

เงินกู้สวัสดิการ (พศ.)

เพื่อการศึกษา (ศ.1-4) ต่อ



กู้สามัญ

▶ ระดับปริญญาเอกหรือเทียบเท่า วงเงินให้กู้ไม่เกิน 500,000.- บาท ส่งชำระภายใน 120 งวด

กำหนดจ่ายออกเป็น 3 งวด งวดละเท่ากันของวงเงินกู้ที่ได้รับการอนุมัติ ดังนี้

โดย งวดที่ 1 จ่าย 30% ของวงเงินกู้ที่ได้รับ เมื่อทางสถาบันการศึกษาตอบรับเข้ารับการการศึกษา

งวดที่ 2 จ่าย 30% เมื่อเข้ารับการศึกษาระดับชั้นปีที่ 2 ขึ้นไป

งวดที่ 3 จ่าย 40% ของวงเงินกู้ที่ได้รับ เมื่อทางสถาบันการศึกษาแจ้งให้นักศึกษาจัดทำผลงาน

*** ผู้ค้ำประกันอย่างน้อย 1 คน โดยไม่เป็นผู้ค้ำประกันเงินกู้ทุกประเภทของผู้กู้ ***



เงินกู้สวัสดิการ (พบ.)

เพื่อการรักษาพยาบาล (พบ.)



กู้สามัญ

- เป็นการกู้เพื่อรักษาพยาบาลตนเอง บิดา มารดา คู่สมรส หรือบุตร **ได้เพียง 1 สัญญา**
- วงเงินกู้ไม่เกิน 300,000 บาท **ส่งชำระภายใน 150 งวด**
- **ต้องเป็นสมาชิกไม่น้อยกว่า 6 เดือน**
- การรักษาพยาบาลโดยมีใบรับรองจากแพทย์ ระบุว่า เป็นโรคหรือประสบอุบัติเหตุ ที่จำเป็นต้องรักษาอย่างต่อเนื่อง หากไม่ทำการรักษา อาจได้รับอันตรายถึงชีวิต หรือทุพพลภาพ
- กรณีที่เงินเหลือไม่ถึง 30 % มีเหตุจำเป็นจะขอกู้เพื่อรักษาพยาบาล คณะกรรมการอาจพิจารณาให้กู้โดยคำนึงถึงความสามารถในการชำระหนี้ ประวัติการชำระหนี้ เหตุผลความจำเป็น อาจพิจารณาเงินได้รายเดือนไม่น้อยกว่า 20 % และมีหนังสือรับรองจากหน่วยงานต้นสังกัด (หักนำส่ง)

***** ผู้ค้ำประกันอย่างน้อย 1 คน โดยไม่เป็นผู้ค้ำประกันเงินกู้ทุกประเภทของผู้กู้ *****



เงินกู้พิเศษ (พพ. พค. พท.)

- ❖ กู้เพื่อประโยชน์อื่น (พพ.) วงเงินไม่เกิน 6,000,000 บาท
- ❖ กู้เพื่อการเคหะ (พค.) วงเงินไม่เกิน 8,000,000 บาท
- ❖ กู้เพื่อการลงทุน (พท.) วงเงินไม่เกิน 10,000,000 บาท

ส่งชำระภายใน 360 งวด

จะต้องส่งชำระเงินต้นพร้อมดอกเบี้ยให้เสร็จภายในอายุ **ไม่เกิน 80 ปี**



เงินกู้เพื่อปรับโครงสร้างหนี้



สมาชิกและลูกหนี้ที่ขอกู้เพื่อปรับโครงสร้างหนี้ ต้องมีเหตุอย่างใดอย่างหนึ่ง ดังนี้

1. ทุพพลภาพ
2. ประสบภัยธรรมชาติโดยกระทบต่อรายได้และทรัพย์สิน
3. เงินได้รายเดือนลดลง ซึ่งทำให้เงินได้รายเดือนหลังหักภาระผูกพันตามกฎหมายและระเบียบที่เกี่ยวข้องแล้ว ไม่เพียงพอต่อการชำระหนี้สหกรณ์ **หรือเงินได้รายเดือนคงเหลือหลังหักชำระหนี้ต่อสหกรณ์แล้วไม่ถึงร้อยละ 30**
4. พ้นจากสมาชิกภาพ และรับสภาพหนี้
5. ลูกหนี้ที่อนุมัติให้ดำเนินคดีแล้ว แต่ยังไม่ยื่นคำฟ้องต่อศาล
6. ลูกหนี้ดำเนินคดีซึ่งได้ทำสัญญาประนีประนอมยอมความแล้ว และชำระรายการเรียกเก็บเป็นปกติติดต่อกัน **ไม่น้อยกว่า 12 งวด**
7. ประสบปัญหาความเดือดร้อนทางการเงิน



ประโยชน์ที่ได้รับจากการปรับโครงสร้างหนี้



- ❖ ลดอัตราดอกเบี้ยเงินกู้
กรณีลูกหนี้ขาดสมาชิกภาพจาก ร้อยละ 7.25 เหลือ ร้อยละ 5.25
- ❖ ได้รับเงินเฉลี่ยคืน
กรณีลูกหนี้ขาดสมาชิกภาพไม่มีสิทธิรับเงินเฉลี่ยคืนตามข้อบังคับ
- ❖ ปรับยอดส่งชำระตามความสามารถในการชำระหนี้
- ❖ ได้รับสวัสดิการสมาชิกตามระเบียบ ฯ
- ❖ ใช้สิทธิกู้ตามระเบียบที่สหกรณ์ ฯ กำหนด





ประเภทการกู้

อัตราดอกเบี้ยเงินกู้

ประกาศสหกรณ์ ฉบับที่ 14/2567 เรื่อง อัตราดอกเบี้ยเงินกู้ ลงวันที่ 29 เม.ย. 2567



4.75%

เงินกู้สามัญไม่เกินทุนเรือนหุ้น
และหรือบัญชีเงินฝากค้ำประกัน

(ทบ. สม.)

5.00%

สวัสดิการ

(ทบ. พศ.)

5.25%

ฉุกเฉิน, สามัญ, พิเศษ

(ฉฉ. สบ. สก.)
(พพ. พค. พท.)



สิทธิการกู้ของสมาชิก



สิทธิการกู้การค้า



สิทธิการค้ำประกัน

สมาชิกคนหนึ่งสามารถค้ำประกันให้สมาชิกอื่นได้ไม่เกิน 7 สัญญาดังนี้

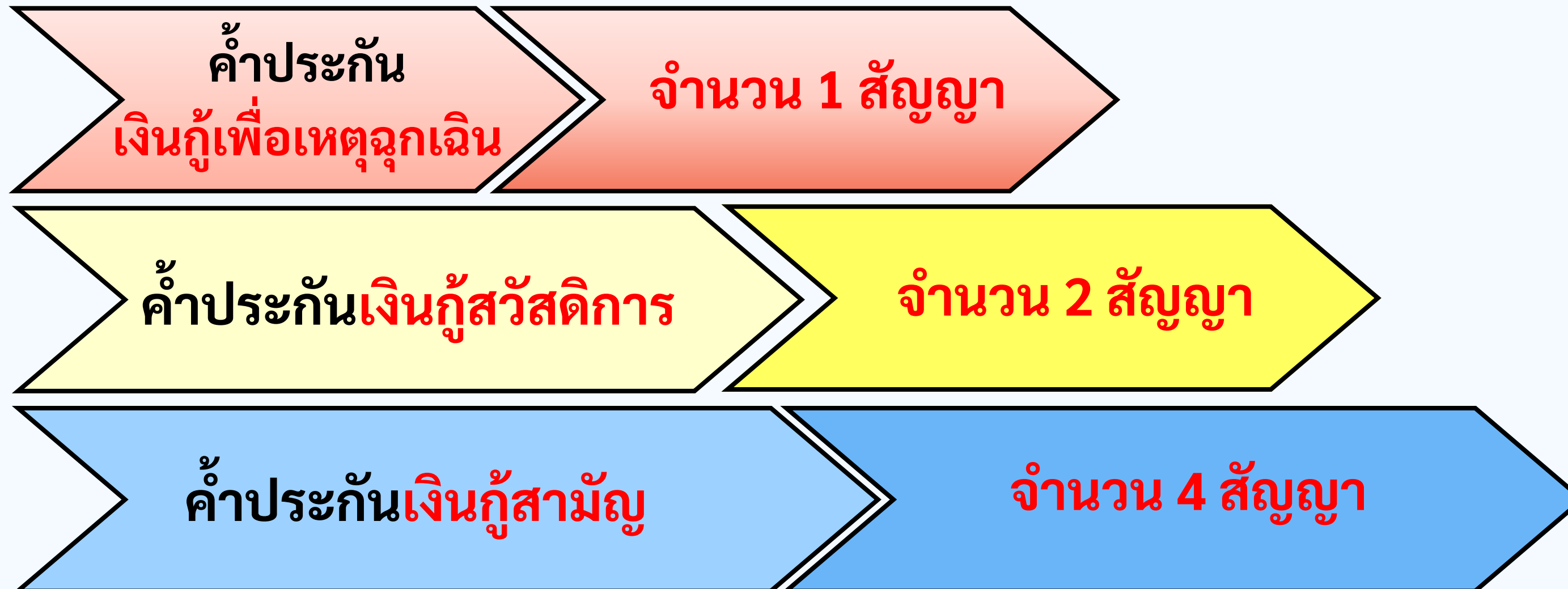

สิทธิการกู้ยืม



สิทธิการค้ำประกัน

สมาชิกที่เป็นข้าราชการและลูกจ้างประจำสังกัดหน่วยงานราชการ

วงเงินกู้ไม่เกิน	1,000,000 บาท	คนค้ำอย่างน้อย	1 คน
วงเงินกู้ตั้งแต่	1,000,001 - 2,000,000 บาท	คนค้ำอย่างน้อย	2 คน ต้องเป็นข้าราชการ 1 คน
วงเงินกู้ตั้งแต่	2,000,001 - 3,000,000 บาท	คนค้ำอย่างน้อย	3 คน ต้องเป็นข้าราชการและรับเงินได้ในจังหวัดสุราษฎร์ฯ 2 คน
วงเงินกู้ตั้งแต่	3,000,001 - 3,500,000 บาท	คนค้ำอย่างน้อย	4 คน ต้องเป็นข้าราชการและรับเงินได้ในจังหวัดสุราษฎร์ฯ 3 คน

สำหรับ ผู้กู้ **ที่ไม่ได้รับเงินเดือนใน จ.สุราษฎร์ธานี**
จะต้องใช้บุคคลค้ำประกันที่รับเงินได้รายเดือนใน จ.สุราษฎร์ธานี ทุกราย

คุณสมบัติของผู้ค้ำประกัน

- ▶ เป็นสมาชิกมาแล้วไม่น้อยกว่า 1 เดือน
- ▶ ไม่เป็นคู่สมรสของผู้กู้
- ▶ ไม่อยู่ในระหว่างขอผ่อนผันส่งงวดชำระหนี้



สิทธิการกู้การค้ำ



สิทธิการค้ำประกัน

สมาชิกในสถานศึกษาเอกชน

- ❖ วงเงินกู้ไม่เกิน 300,000 บาท ใช้บุคคลค้ำประกันอย่างน้อย 1 คน
 - ❖ วงเงินกู้ตั้งแต่ 300,001 – 600,000 บาท
ใช้บุคคลค้ำประกันอย่างน้อย 2 คน **หรือ** สมาชิกผู้ค้ำประกันที่เป็นข้าราชการ 1 คน
 - ❖ วงเงินตั้งแต่ 600,001 – 1,000,000 บาท
ใช้บุคคลค้ำประกันอย่างน้อย 3 คน โดย**ต้องเป็นสมาชิกที่เป็นข้าราชการอย่างน้อย 1 คน**
- ***สามารถกู้ประเภทบุคคลค้ำประกันรวมกันไม่เกิน 1,000,000บาทและต้องส่งชำระหนี้ให้เสร็จภายใน 60ปี*****

คุณสมบัติของผู้ค้ำประกัน

***** สำหรับผู้ค้ำประกันที่เป็นสมาชิกสังกัดสถานศึกษาเอกชน, พนักงานองค์การบริหารส่วนตำบล, พนักงานองค์การบริหารส่วนท้องถิ่นที่ไม่มีสถานภาพเป็นข้าราชการ, พนักงานราชการและพนักงานสัญญาว่าจ้างมหาวิทยาลัยจะต้องมีอายุสมาชิกไม่น้อยกว่า 24 เดือนและอายุตัวไม่เกิน 55 ปี *****



สิทธิการกู้การค้ำ



คุณสมบัติของผู้ค้ำประกัน

- ❖ สมาชิกที่เป็นข้าราชการ / ลูกจ้างประจำสังกัดหน่วยงานราชการ
- ❖ สมาชิกสังกัดสถานศึกษาเอกชน
- ❖ พนักงานองค์การบริหารส่วนตำบล
- ❖ พนักงานราชการ
- ❖ พนักงานสัญญาว่าจ้างมหาวิทยาลัย

ผู้กู้สามารถใช้หลักประกันที่เป็นบุคคลค้ำประกันร่วมกับ หลักประกันที่เป็นอสังหาริมทรัพย์
ภายใต้หลักเกณฑ์และเงื่อนไข

- (1) หลักประกันที่เป็นอสังหาริมทรัพย์
- (2) กรณีใช้บุคคลค้ำประกันวงเงินคงเหลือจากการคำนวณตามข้อ (1)



สิทธิการกู้ยืม



ความรับผิดชอบและหน้าที่ผู้ค้ำประกัน

- ก่อนที่จะลงนามในหนังสือค้ำประกัน ผู้ค้ำประกันควรอ่านและตรวจสอบรายละเอียด ของหนังสือค้ำประกันให้เข้าใจโดยชัดเจน หากผู้ค้ำประกันมีข้อสงสัยใด ๆ ควรปรึกษาผู้มีความรู้ ก่อนที่จะทำหนังสือค้ำประกัน
- การที่ผู้ค้ำประกันลงนามในหนังสือค้ำประกันกับสหกรณ์ออมทรัพย์ครูสุราษฎร์ธานี จำกัด เป็นการค้ำประกันนี้ตามหนังสือสัญญา





ความรับผิดชอบและหน้าที่ผู้ค้ำประกัน

ผู้ค้ำประกันจะมีความรับผิดชอบต่อผู้ให้กู้ นอกเหนือจากที่ระบุในหนังสือสัญญาค้ำประกัน ตามสาระสำคัญ ดังนี้

1. ผู้ค้ำประกันจะต้องรับผิดชอบอย่างจำกัดไม่เกินวงเงินตามที่กำหนดในหนังสือสัญญา
2. ผู้ค้ำประกันจะต้องรับผิดชอบต่อผู้ให้กู้ ภายในวงเงินที่ผู้กู้ค้างชำระกับผู้ให้กู้ตามหนังสือสัญญา และอาจต้องรับผิดชอบถึงดอกเบี้ยและค่าสินไหมทดแทนอื่นๆ อีกด้วย
3. ผู้ค้ำประกันจะต้องรับผิดชอบในวงเงินกู้ตามหนังสือสัญญาและเงินกู้เพิ่มเติมที่จะมีขึ้นไป
4. การค้ำประกันไม่สามารถยกเลิกเพิกถอนได้ ยกเว้นเปลี่ยนผู้ค้ำประกันใหม่



ความรับผิดชอบและหน้าที่ผู้ค้ำประกัน

5. ผู้ค้ำประกันไม่หลุดพ้นจากความรับผิดแม้ผู้ให้กู้ยอมผ่อนระยะเวลาให้แก่ผู้กู้
6. เมื่อผู้กู้ผิดนัดชำระหนี้ ผู้ให้กู้จะมีหนังสือบอกกล่าวการผิดนัดชำระหนี้ไปยังผู้ค้ำประกันภายในระยะเวลาตามที่กฎหมายกำหนด
7. ผู้ค้ำประกันได้รับทราบแล้วว่าผู้กู้มีเงินได้รายเดือนหลังจากหักชำระประจำเดือนแล้วคงเหลือไม่น้อยกว่าร้อยละ 30 ตามระเบียบกระทรวงศึกษาธิการ ว่าด้วยเรื่องการหักเงินบำเหน็จบำนาญข้าราชการเพื่อชำระหนี้เงินกู้ให้แก่สวัสดิการภายในส่วนราชการและสหกรณ์ พ.ศ.2551 และตกลงค้ำประกันเงินกู้ตามสัญญาที่ได้รับการอนุมัติจากสหกรณ์ออมทรัพย์ครูสุราษฎร์ธานี จำกัด



การระงับสิทธิผู้กู้ ในการทำธุรกรรมด้านสินเชื่อ

1. กรณีใบเสร็จคืนและผัดนัดชำระหนี้รายเดือน ระงับสิทธิการกู้และค้ำประกัน
เป็นระยะเวลา 3 เดือน นับตั้งแต่วันชำระปกติ
2. กรณีค้างส่งชำระ ระงับสิทธิการกู้และการค้ำประกัน
เป็นระยะเวลา 6 เดือน นับตั้งแต่วันชำระปกติ



การหักเงินเพื่อชำระหนี้เงินกู้

1. การจะให้ส่วนราชการหักเงิน ณ ที่จ่ายเพื่อชำระหนี้เงินกู้ นั้น

จะต้องมีเงินเดือนสุทธิหลังจากหักชำระหนี้แล้วไม่น้อยกว่าร้อยละ 30

2. ตามระเบียบสหกรณ์ฯ ว่าด้วยการให้เงินกู้หรือสินเชื่อและดอกเบี้ยเงินกู้หรือสินเชื่อ พ.ศ.2567

พิจารณาวางเงินให้กู้จากเงินได้รายเดือนคงเหลือหลังจากหักสัญญาเงินกู้ของสหกรณ์การะมุขพันธ์ตามกฎหมาย และการะมุขพันธ์อื่นที่ปรากฏตามหลักฐานการจ่ายเงินได้รายเดือนแล้วมีเงินเหลือ **ไม่น้อยกว่าร้อยละ 30**

ไม่น้อยกว่า 30%



ขอบคุณครับ